

SEMANA DE ENFERMAGEM

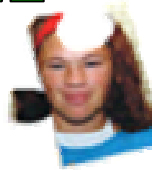

A Responsabilidade Social no Contexto da Enfermagem



Local:
Hospital de Clínicas de Porto Alegre
Escola de Enfermagem da Universidade Federal do Rio Grande do Sul

**Porto Alegre, RS, Brasil
09 a 11 de maio de 2007**



Resumos 2007

HOSPITAL DE CLÍNICAS
ESCOLA DE ENFERMAGEM DA UNIVERSIDADE FEDERAL DO
RIO GRANDE DO SUL
ASSOCIAÇÃO BRASILEIRA DE ENFERMAGEM-RS

*“A Responsabilidade Social
no
Contexto da Enfermagem”*

09 a 11 de maio de 2007

Local
Anfiteatro Carlos César de Albuquerque
Hospital de Clínicas
Porto Alegre – RS

HOSPITAL DE CLÍNICAS DE PORTO ALEGRE (HCPA)

Presidente: Sérgio Carlos Eduardo Pinto Machado

Vice-presidente: Amarílio Vieira de Macedo Neto

Grupo de Enfermagem

Coordenadora: Ana Maria Müller de Magalhães

UNIVERSIDADE FEDERAL DO RIO GRANDE DO SUL (UFRGS)

Reitor: José Carlos Ferraz Hennemann

Vice-reitor: Pedro César Dutra Fonseca

Escola de Enfermagem

Diretora: Liana Lautert

Vice-diretora: Eva Neri Rubim Pedro

ASSOCIAÇÃO BRASILEIRA DE ENFERMAGEM – Seção RS (ABEn-RS)

Presidente: Joel Rolim Mancia

Vice-presidente: Valéria Lech Lunardi

S471r Semana de Enfermagem (2007, maio 9-11 : Porto Alegre, RS)

A responsabilidade social no contexto de enfermagem : resumos da Semana de Enfermagem / Grupo de Enfermagem do Hospital de Clínicas de Porto Alegre, Escola de Enfermagem da Universidade Federal do Rio Grande do Sul [e] Associação Brasileira de Enfermagem - RS. – Porto Alegre : HCPA; UFRGS, Escola de Enfermagem, 2007.

1 CD-ROM : il. color. ISBN: 978-85-87582-27-0

Evento realizado no Anfiteatro Carlos César de Albuquerque, com cursos na Escola de Enfermagem e no HCPA.

Evento conhecido, em suas edições anteriores, como: Semana de Enfermagem do HCPA.

1. Enfermagem. 2. Promoção da saúde. 3. Educação em enfermagem. I. Hospital de Clínicas de Porto Alegre. Grupo de Enfermagem. II. Universidade Federal do Rio Grande do Sul. Escola de Enfermagem. III. Associação Brasileira de Enfermagem – RS. IV. Issi, Helena Becker. V. Semana de Enfermagem do HCPA. VI. Título. VII. Título: Resumos da Semana de Enfermagem. LHSN – 001.300 NLM – W 3

Catálogo pela Biblioteca da Escola de Enfermagem.

APLICAÇÃO DA TÉCNICA DELPHI COMO MÉTODO DE VALIDAÇÃO DE CONTEÚDO – UM
RELATO DE EXPERIÊNCIA

Débora Francisco do Canto(1)
Sofia Louise Santin Barilli(2)
Adele Kuckartz Pergher(2)
Deborah Hein Seganfredo(1)
Débora Vianna Eckert(1)
Miriam de Abreu Almeida(3)

1. Acadêmica do 8º semestre do curso de Graduação em Enfermagem-UFRGS
2. Acadêmica do 9º semestre do curso de Graduação em Enfermagem-UFRGS
3. Professora coordenadora do projeto de pesquisa

RESUMO

Este relato de experiência foi baseado na vivência das autoras enquanto participantes de um projeto de pesquisa que utiliza a Técnica Delphi como método de validação de conteúdo do mapeamento das intervenções de enfermagem. Segundo Faro (1997) a Técnica Delphi possibilita obter consenso de grupo acerca de um determinado fenômeno. No projeto de pesquisa em questão, as autoras utilizam este método para validar o mapeamento dos cuidados de enfermagem prescritos para pacientes ortopédicos adultos submetidos à Artroplastia Total de Quadril ou Joelho, referente à três diagnósticos de enfermagem às intervenções contidas na Classificação das Intervenções de Enfermagem – NIC. De acordo com Martino (1993) apud Giovinazzo (2001) pode-se afirmar que Delphi é uma ferramenta que busca um consenso de opiniões de um grupo de especialistas (*experts*). seleção das participantes (*experts*) foi realizada através de contato com cursos de graduação e pós-graduação em Enfermagem. Solicitou-se aos responsáveis que indicassem enfermeiros/docentes de sua Instituição e formas de contato com os mesmos. As *experts* que aceitaram participar receberam via e-mail ou correio o instrumento a ser respondido juntamente com uma carta contendo esclarecimentos acerca dos pressupostos do estudo. Na primeira rodada do estudo foi enviado um total de 34 questionários. Vinte e seis *experts* retornaram o material respondido, obtendo-se um índice de devolução de 76% dos instrumentos. Após tabulação e análise dos dados constatou-se a necessidade de se realizar uma nova rodada de respostas, visto que alguns cuidados não haviam atingido 70% de concordância pelas *experts*. Nessa primeira rodada também pode-se constatar que algumas *experts* não responderam adequadamente o instrumento ou não entenderam a proposta do estudo. Vimos isto como uma limitação da pesquisa, visto que compromete a qualidade dos dados. Para esta segunda rodada, pretendemos reformular a carta de esclarecimentos anexada ao instrumento.