

Como objeto da presente pesquisa está o projeto " IIT Library and Administration Building", do arquiteto Ludwig Mies van der Rohe (Aachen, 1886 - Chicago, 1969). Desenvolvido entre 1939 e 1944 como parte do planejamento do campus universitário do Illinois Institute of Technology (IIT) de Chicago (realizado entre 1938 e 1947), o projeto tem posição de destaque no projeto do campus e foi considerado por Philip Johnson (1947) um dos mais importantes projetos do arquiteto. Shulze (1985) afirma que o fato de nunca ter sido construído é uma das maiores perdas da história da arquitetura americana do século XX.

A bolsista, após realizar a revisão de literatura e o levantamento bibliográfico, desenvolveu como método a síntese de publicações selecionadas em diagramas interpretativos quanto ao contexto da obra. . No primeiro diagrama vemos informações referentes ao projeto do campus como um todo e às construções realizadas de 1938 até 1946, época da primeira tentativa de concretização do projeto da biblioteca e da administração. No segundo diagrama vemos a evolução do campus até 1956, ano da publicação da monografia de Hilberseimer. O terceiro diagrama traz a evolução do campus até 1958, ano do término da vigência do cargo de Mies como diretor do departamento de arquitetura devido ao pedido de aposentadoria de Mies. No quarto diagrama estão representadas as construções do campus realizadas até 1969, ano do falecimento de Mies van der Rohe.

Outro método escolhido para o desenvolvimento da pesquisa foi o de manipulação de imagens. Tal método foi escolhido para ressaltar os traços originais do arquiteto e tornar possíveis intervenções gráficas da bolsista que evidenciassem características da obra em relação a implantação, malha, relações formais, entorno, detalhes e pauta estética.

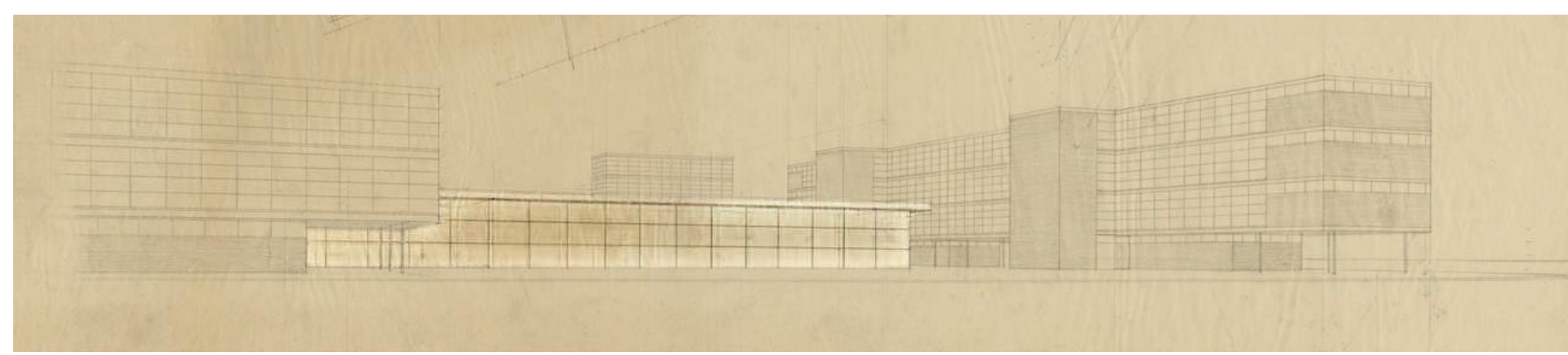
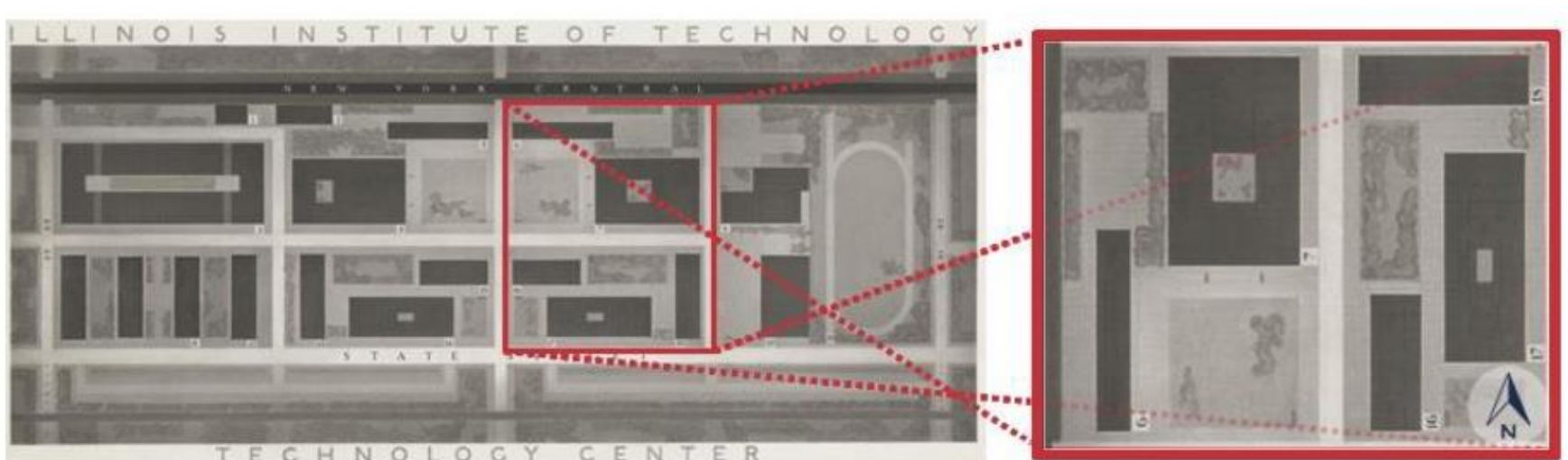
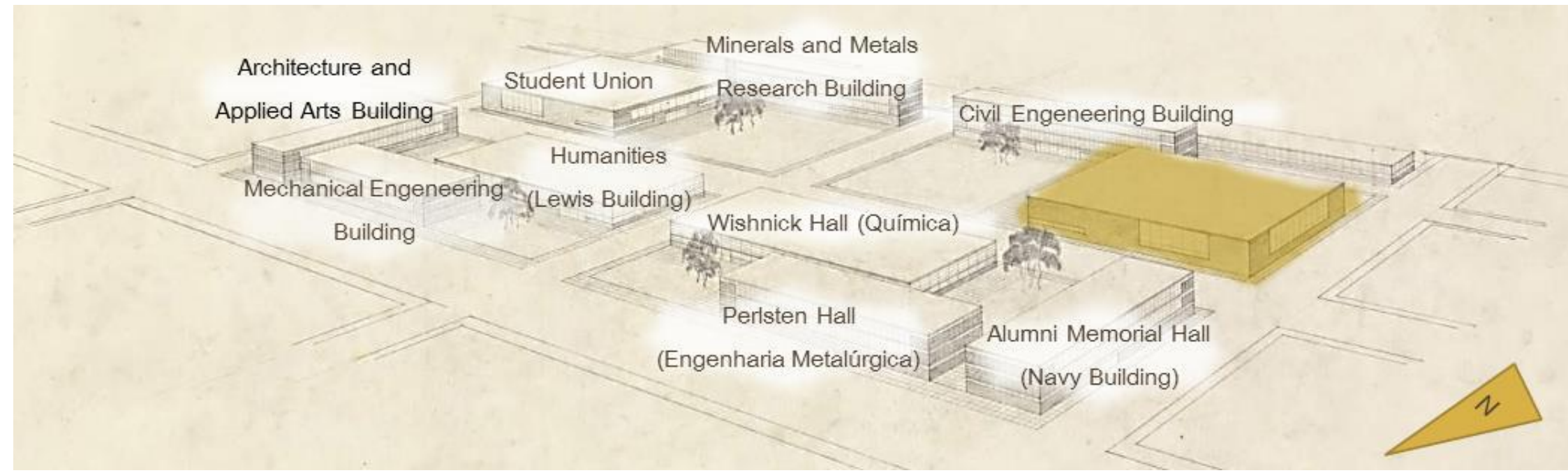
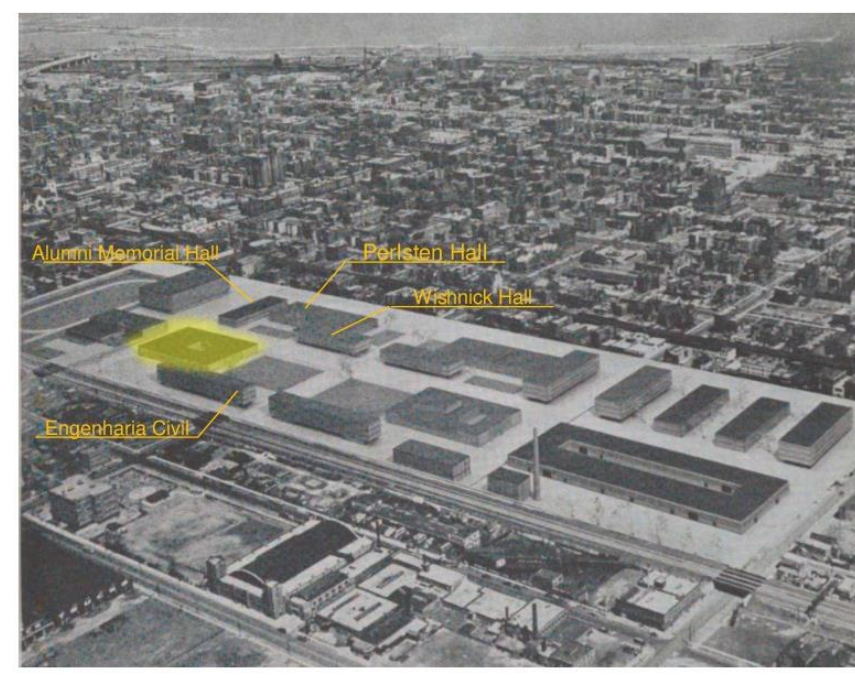
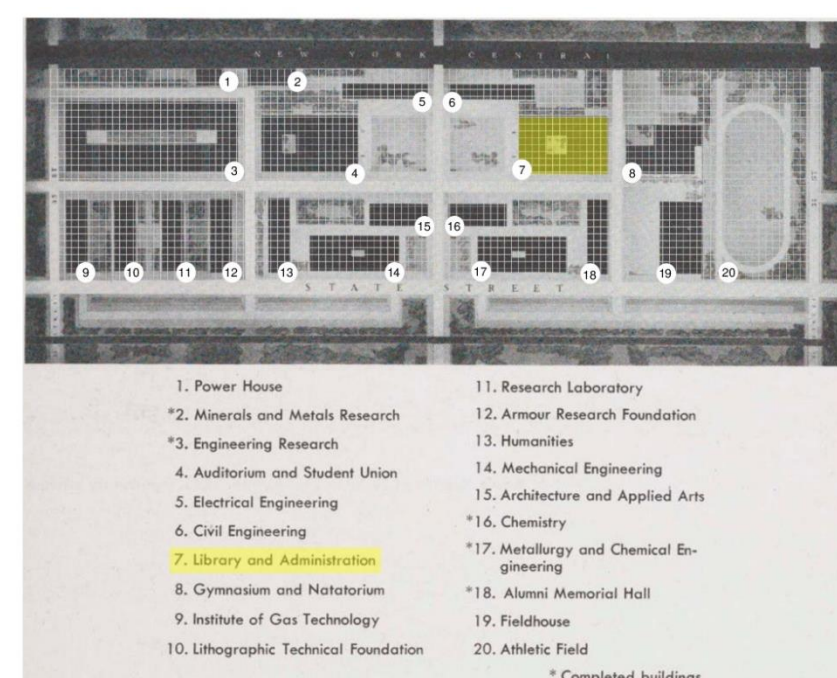
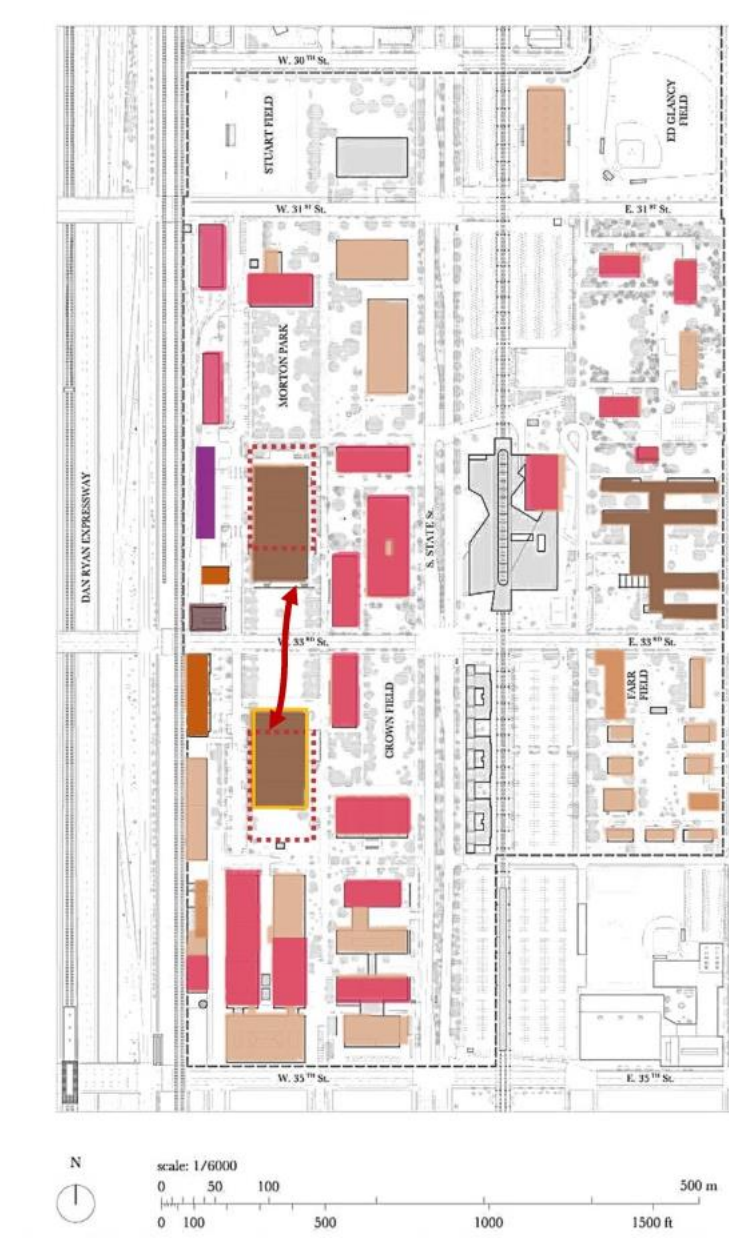
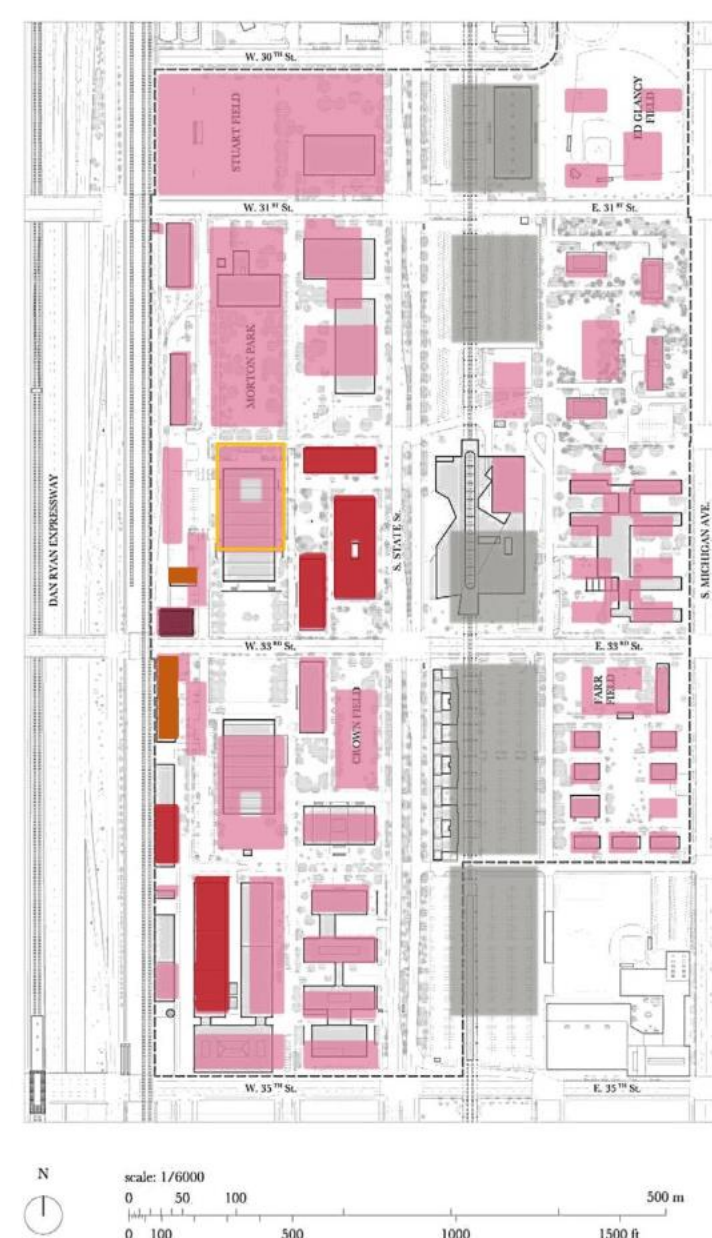

A partir de correlações entre outras obras do campus como o Alumni Memorial Hall (1945-1946) e o Crown Hall (1950-1956) é possível, como resultado, comprovar a importância do projeto do prédio da biblioteca e da administração para a carreira de Mies, bem como sua contribuição à arquitetura moderna; uma obra que, de acordo com o próprio arquiteto, deveria ter caráter monumental.

REFERÊNCIAS

ALDANA R. R. "El Edificio de la Biblioteca y Administración del IIT – Procesos de Proyecto" – Barcelona. Universidade Politècnica de Catalunya: 2009

AVILÉS, R. S. "El IIT de Mies Van Der Rohe: Análisis e Historia de un Proceso Compositivo" – Madrid. Universidad Politécnica de Madrid: 2015

PALACIOS, M. A. H. "El Detalle como Intensificación de la Forma – El Illinois Institute of Technology de Mies van der Rohe" – Barcelona. Universitat Politècnica de Catalunya: 2011

ROHE, L. M. V. D. "Architecture Speaking for Itself – Library and Administration Building, Illinois Institute of Technology" – Chicago. Illinois Institute of Technology: 1946

SCHULZE, F. "Mies Van Der Rohe: A Critical Biography" – Chicago. The University of Chicago Press: 1985

The Mies van der Rohe Archive – New York. Museum of Modern Art < www.moma.org >

The Mies van der Rohe Archive, volume 9 – New York. Museum of Modern Art: 1992

"The New Technology Center" (Illinois Tech Engineer and Alumnus 7 [1]: 62-63; Oct., 1941)